

La Charente Maritime

LE MAGAZINE DE VOTRE DÉPARTEMENT N°90 AVRIL 2024



DOSSIER P12

**La Charente-Maritime,
l'envie d'être ici
et d'y faire sa vie**

charente-maritime.fr



la
Charente
Maritime
LE DÉPARTEMENT



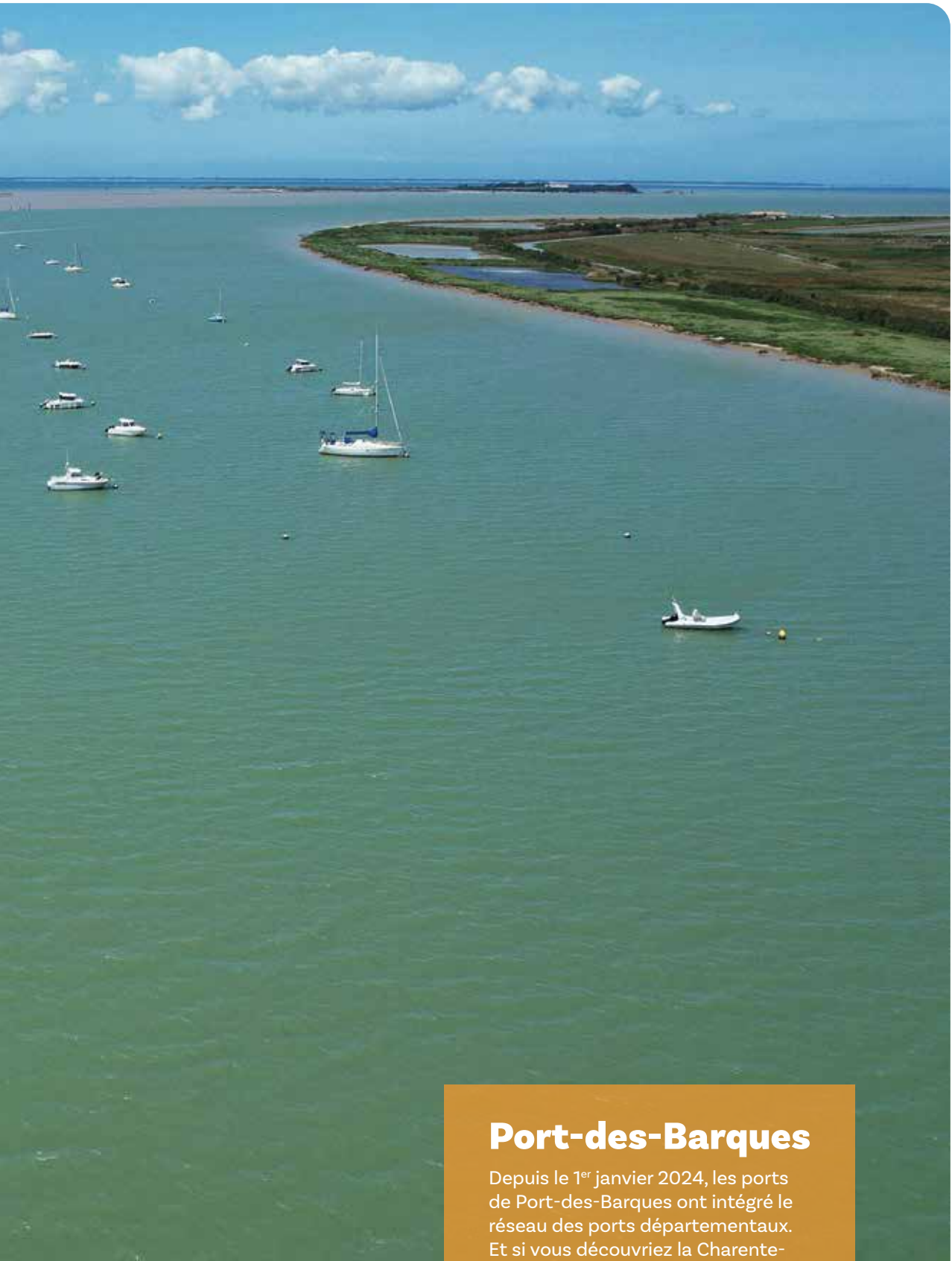

Port-des-Barques

Depuis le 1^{er} janvier 2024, les ports de Port-des-Barques ont intégré le réseau des ports départementaux. Et si vous découvriez la Charente-Maritime par la mer ?

+ d'infos sur charente-maritime.fr

8



© Dept17

12



© Pascal Baudry

La
**Charente
Maritime**

N° 90
AVRIL 2024

REPÈRES

- P 2 / **Temps fort**
- P 6 / **Près de chez vous :** l'actualité des cantons
- P 12 / **Dossier :** la Charente-Maritime, l'envie d'être ici et d'y faire sa vie
- P 18 / **Un agent, une mission :** Blandine Bodineau, assistante familiale
- P 20 / **Comment ça marche :** mangeons local et de saison
- P 22 / **Cadre de vie :** le sport pour tous sur l'Île d'Oléron
- P 24 / **L'histoire :** le Phare des Baleines
- P 26 / **Sortir**
- P 28 / **Jeu et recette**
- P 30 / **Tribunes politiques**

En couverture : Bruno Bonnin, éleveur (lire page 16)

18



© Mélanie Chaigneau

24



© Oriane Marie

22



© Sébastien Laval

La Charente-Maritime est le magazine trimestriel du Département de la Charente-Maritime

85 boulevard de la République
CS 60003 - 17076 La Rochelle CEDEX 9
Tél. **05 46 317 000**

Mail : info@charente-maritime.fr

Le magazine est diffusé gratuitement

dans toutes les boîtes aux lettres.

Vous ne l'avez pas reçu ?

Signalez-le à info@charente-maritime.fr

N°90 avril 2024

Directrice de la publication : Sylvie Marcilly

Responsable de la publication : Frédérique Eloy

Ont participé à ce numéro : Emmanuelle Brisson, Annick Bernard, Maude Chasteing, Cassandra Fontaine, Julie Lairy, Yann Vrignaud et les services du Département.

Maquette, mise en page et illustration : RC2C

Photo de couverture : Sébastien Laval

Impression sur papier recyclé : Imaye Graphic

Tirage : 389 000 exemplaires

N°ISSN : 1639-0393

Dépôt légal : 1^{er} trimestre 2024



LE TRI
+ FACILE



BIEN
DE
LE

Vu sur



74 likes

© Dept17

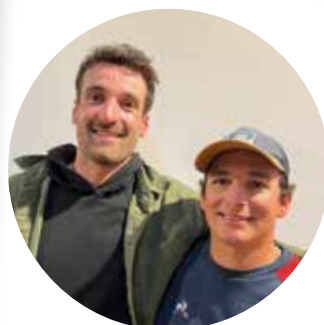

Ils l'ont fait !

CHAMPIONS DU MONDE

★ En mars dernier, le Charentais-Maritime Clément Péquin et Erwan Fischer sont le premier équipage français à devenir Champion du monde en dériveur 49er 🏆
Bravo messieurs 🍌



Suivez-nous : charente-maritime.fr



“ Mon engagement : faire de la Charente-Maritime un Département où l'on vit bien, où l'on grandit bien et où l'on vieillit bien ”



Inauguration de la Délégation territoriale de Royan Atlantique - Haute Saintonge le vendredi 15 mars 2024.

3 questions à Sylvie Marcilly,
Présidente du Département
de la Charente-Maritime

Vous vous êtes installée en Charente-Maritime en 1995. Qu'est-ce qui vous a donné l'envie de venir ici et d'y faire votre vie ?

C'est en créant mon entreprise que j'ai découvert la Charente-Maritime et que je me suis attachée à ce territoire. La qualité de vie, la diversité des villes et villages et la vitalité de ce département m'ont convaincue de m'y installer définitivement. Mon activité s'est ancrée dès le début dans le patrimoine local, ce qui a nourri ma volonté de m'impliquer au service des habitants en devenant Maire de Fouras en 2008 et Conseillère générale en 2011.

En quoi cette expérience a-t-elle modelé votre engagement en faveur du territoire ?

En tant qu'habitante et actrice du monde politique et économique de la Charente-Maritime, j'ai été marquée par le besoin de proximité exprimé par les habitants. C'est pour cela que le Département soutient depuis toujours les collectivités locales dans leurs projets. J'ai souhaité renforcer cette

dynamique en 2023, avec la signature à l'échelle de chaque intercommunalité de « Contrats de proximité » qui identifient précisément les mesures adaptées aux besoins des territoires et de leurs habitants.

Pourquoi la Charente-Maritime est-elle le territoire de demain ?

Face aux défis contemporains, notamment climatiques et énergétiques, les attentes envers les pouvoirs publics évoluent. Territoire résolument tourné vers l'avenir et l'innovation, le Département de la Charente-Maritime est particulièrement attentif à ces mutations à travers ses différentes politiques. De grands chantiers sont donc en cours pour adapter notre territoire aux défis de demain : essor des énergies renouvelables, déploiement de la fibre, développement des mobilités douces, actions en faveur de l'autonomie de nos aînés et de l'épanouissement de notre jeunesse... Mon engagement est total pour faire de la Charente-Maritime un Département où l'on vit bien, où l'on grandit bien et où l'on vieillit bien.

Le Département accompagne au quotidien l'aménagement et l'animation du territoire charentais-maritime. Retrouvez ici les projets soutenus dans vos cantons.

Toutes les communes par canton sur charente-maritime.fr ou en flashant ce QRCode.



Canton de Saujon



RESTAURATION DE CROIX À CORME-ÉCLUSE

Les trois croix cardinales de la commune de Corme-Écluse ont bénéficié de travaux de restauration à la fin de l'année dernière. Coût total : 2 583 € TTC. Subvention du Département : 1 291 € TTC au titre de la mesure du Plan patrimoine « Lieux de mémoire ».

Canton d'Ayré



LE CLOCHER D'AYTRÉ RÉNOVÉ

L'église Saint-Étienne d'Ayré a profité de nouveaux travaux pour la rénovation du clocher et de son escalier. Ce chantier entre dans le cadre du Plan patrimoine du Département participant notamment à la conservation des édifices protégés. Coût total : 141 115 € TTC. Subvention départementale : 17 639 € TTC.

Canton de La Jarrie



PRÉSERVATION DE PATRIMOINE À SAINT-MÉDARD-D'AUNIS

Réalisée dans le cadre du Plan patrimoine du Département, la réfection de la Présentation au Temple, un tableau datant de la fin du XVIII^e siècle-début du XIX^e siècle, a été finalisée en décembre dernier. Depuis, il a repris sa place dans la nef de l'église de Saint-Médard-d'Aunis. Coût de l'opération : 26 918 € TTC. Participation du Département : 4 486 € TTC.



Canton de Pons

Lancement du Passeport du Civisme



© Dept17

Participer à une commémoration, prendre soin de ses aînés, s'immerger au cœur du quotidien des sapeurs-pompiers ou encore comprendre la gestion des déchets : autant d'exemples d'actions qui peuvent être réalisées par des écoliers de CM1-CM2 dans le cadre du Passeport du Civisme. Livret ludique et pédagogique sur les valeurs du civisme, ce document propose aux élèves des classes inscrites dans cette démarche, de s'impliquer dans un parcours citoyen. Tout au long de

celui-ci, les jeunes sont accompagnés par des ambassadeurs, figures locales du civisme, qui valident chacune des actions par un tampon « Passeport du Civisme ». En fin d'année scolaire, les enfants reçoivent également un diplôme. Le 15 février dernier, le Département de la Charente-Maritime, par la voix de sa Présidente Sylvie Marcilly, a célébré Courpignac, première mairie à avoir réalisé son passeport à destination des 27 élèves de son école. Actuellement, 42 communes charentaises-maritimes ont adhéré au Passeport du Civisme.

Canton de Saintonge Estuaire



Un réaménagement en deux temps

Devant s'achever au printemps, l'aménagement de la traverse de Meursac s'est déroulé en deux tranches de travaux. La première, réalisée fin 2021/début 2022, portait principalement sur l'aménagement de la RD 127, pour un montant de 450 000 € TTC. La seconde tranche, en cours de travaux, concerne la RD 136. Dans le cadre d'une réhabilitation complète de la traverse, financée à 60 % par le Département, le réseau pluvial, la chaussée et les trottoirs vont être refaits, pour un montant de 687 000 € TTC. Les travaux ont débuté en octobre 2023, pour un délai d'exécution de 6 mois, hors intempéries. L'accès aux commerces est préservé durant le chantier.



Canton de Jonzac

Eau d'ici et eau de là...



De la façade atlantique aux fleuves, rivières, marais et canaux, l'eau en Charente-Maritime est omniprésente, formant un véritable maillage entre terre et mer. Ce réseau compte 3 800 km de cours d'eau répartis autour de 5 grands bassins-versants. 1 500 cours d'eau sont aujourd'hui recensés et 10 canaux, auxquels il faut ajouter les marais doux ou salés. Présentée du 2 avril au 6 septembre 2024 dans les

locaux des Archives départementales de Jonzac, une exposition intitulée « Eau d'ici et eau de là » proposera de partir à la découverte du patrimoine hydraulique, varié, naturel, bâti, parfois immatériel, lié à l'eau douce au sein de notre territoire. À travers une sélection d'archives, cette richesse vivante à préserver et à entretenir témoigne de la volonté humaine de maîtriser l'eau pour des besoins alimentaires, économiques ou encore sanitaires.

Canton de La Rochelle 2

Le Muséum d'Histoire Naturelle accueille mieux



Équipement de la cour avec de petits gradins en bois, nouveau vestibule, aménagement des espaces, création d'une salle d'animation et implantation d'une nouvelle signalétique : situé rue Albert 1^{er} à La Rochelle, le Muséum d'Histoire Naturelle a profité de travaux de rénovation pour pouvoir assurer le meilleur accueil possible aux nombreux publics, dont les scolaires, qui le visitent tout au long de l'année. Le montant total du chantier s'est élevé à 610 000 € TTC, la participation financière du Département a été de 101 606 € TTC.

Canton de Saint-Jean d'Angély

Deux nouvelles aires de jeux pour Essouvert



Deux aires de jeux ont vu le jour sur la commune d'Essouvert. Si, sur le site de La Benâte, la présence de familles résidentes avec jeunes enfants et d'une maison d'assistantes maternelles a incité la commune à construire un premier lieu ludique, la proximité avec l'école et le terrain de sport a encouragé à l'édification du second à Saint-Denis-du-Pin. D'un coût total de 97 080 € TTC, les travaux ont été financés à hauteur de 43 686 € TTC par le Département.

Canton de Chaniers

Changement de vie scolaire à Burie



Accueillant la vie scolaire, un nouveau bâtiment d'une surface de 195 m² a vu le jour au printemps dernier, à l'entrée du collège Beauregard de Burie. Composé d'une salle de permanence de 90 m², d'une salle d'étude de 30 m², d'un accueil vie scolaire de 28 m², de deux bureaux et d'un sanitaire, cette construction a pris la place du bâtiment qui abritait le foyer des élèves. Ce dernier ayant été transféré dans l'enceinte même de l'établissement. Montant des travaux : 635 000 € TTC avec une participation financière totale du Département.



© Pascal Baudry

Canton de La Rochelle 1

Du nouveau pour RespiRé



© Pascal Baudry

Financée par l'écotaxe appliquée sur les passages du pont de Ré depuis 2012, l'offre de navettes gratuites permet aux touristes et aux locaux de circuler sur l'Île de Ré à bord de véhicules fonctionnant à l'électricité et au biogaz. Soucieux de l'environnement et du nombre de véhicules toujours plus nombreux à passer le pont en pleine saison (jusqu'à 16 000 par jour en été), le réseau RespiRé se devait d'étendre ses services. Ainsi, des ajouts de navettes et de rotations de certaines d'entre elles seront effectifs à partir de cet été. Lors du salon Autonomy Mobility World Expo organisé à Paris en mars 2024, le réseau RespiRé a reçu le 1^{er} prix international "Territoire et Mobilité décarbonnée" dans la catégorie "Promotion des nouveaux modes de transport décarbonnés".

Canton de Lagord

Nouvelle caserne de pompiers



Le chantier du nouveau centre d'incendie et de secours (CIS) des pompiers débutera en 2024. Remplaçant le CIS de La Rochelle-Mireuil qui accueille actuellement plus de 150 personnes, la future caserne sera proche de l'échangeur de la rocade avec un accès rapide à l'ensemble des quartiers protégés. Sur une parcelle de 20 hectares, un bâtiment de 5 100 m² avec locaux de commandement, d'hébergement, de vie, un espace opérationnel d'intervention, un pôle des moyens généraux et une salle de sport permettra une meilleure couverture opérationnelle. Un budget de 14,4 M€ TTC entièrement financé par le Département.



Canton de Saintes



© Dept17

Dévasement de la Charente pour lutter contre les inondations

Cette opération s'inscrit parmi les actions du PAPI (Programme d'Actions de Prévention des Inondations) Charente & Estuaire dont l'objectif est de lutter contre les inondations du fleuve. Cette action vise à restaurer le profil hydraulique, sédimentaire et écologique du fleuve, stopper la dynamique d'envasement, sauvegarder et restaurer les habitats et espèces aquatiques (exemple de la Grande Mulette) et préserver les usages de l'eau (eau potable, réalimentation des marais, tourisme...). L'opération de dévasement consiste à extraire 600 000 m³ de sédiments du fleuve Charente dans le secteur de Saint-Savinien. Elle a débuté en 2019 et doit se terminer en 2027,

l'avancement à ce jour est d'environ 60 %. L'efficacité de cette opération, lors des crues de la Charente, est estimée à une diminution de la hauteur d'eau d'environ 4 cm à Saintes ou 8 cm à Port d'Envaux pour des très grandes crues (type 1982) et jusqu'à 10 cm à Saintes et 16 cm à Port d'Envaux pour les crues les plus fréquentes. Ce sont des centimètres précieux en période de crue pour les riverains, commerçants et entreprises impactés. À noter que cette opération seule ne pourra résoudre la problématique des inondations, elle doit être associée aux autres actions de réduction de la vulnérabilité, et à des mesures préventives pour améliorer la résilience du territoire.

Canton de Saint-Porchaire

Attractivité renforcée à Port d'Envaux

Village incontournable de la Saintonge Romane, Port d'Envaux accueille chaque année plus de 120 000 visiteurs venant profiter d'un cadre exceptionnel, des attraits de la baignade et d'un patrimoine architectural d'une très grande qualité. Labellisée « Village de pierres et d'eau », cette commune située le long de la Charente a souhaité réaménager son cœur de bourg, tout en confortant son rôle d'étape touristique pour les déplacements doux, qu'ils soient piétons, cyclables ou fluviaux. Parmi les différents aménagements (place, parvis, chemin piéton...), il convient de rajouter la création d'une salle d'exposition et d'un point d'information (subventionné au titre du fonds d'équipement touristique). Coût total des travaux 907 836 TTC, dont 213 345 € TTC financés par le Département.



© Pascal Baudry

Canton de Rochefort

Rencontre littéraire à la médiathèque



Chaque année, les jeunes de 13 à 15 ans sont invités à participer avec leur bibliothèque ou leur collège au Prix littéraire des collégiens. Dans le cadre de ce dispositif, la Médiathèque départementale propose en bibliothèque municipale des rencontres publiques avec les auteurs du Prix. Ainsi, mercredi 13 mars 2024, la Médiathèque Erik Orsenna de Rochefort recevait Cécile Alix, autrice de « Homère in the city », roman publié en 2022.

Canton de Royan

La tour de Vaux sauvegardée



Élément incontournable du patrimoine de la commune de Vaux-sur-Mer, la tour Garnier qui se dresse au cœur du parc de l'Hôtel de Ville a été réhabilitée. Des travaux comme la consolidation des planchers, l'étanchéité de la terrasse, la réparation des maçonneries de moellons, la reconstitution des linteaux de pierre de taille des ouvertures, la reprise du linteau de la porte, l'enduit à la chaux et le sablage sur l'ensemble du bâtiment ont donc été réalisés entre les mois de mars et novembre derniers. Coût total : 384 000 € TTC. Subvention du Département : 68 958 € TTC.

Canton de
La Rochelle 3

Le Département lutte contre le « moustique tigre »



Définitivement implanté en Charente-Maritime, le « moustique tigre » était présent dans 110 communes en 2023. Concerné par l'implantation sur notre territoire de cette espèce invasive et vectrice potentielle de maladies, le Département se mobilise pour en limiter la prolifération. Ainsi, grâce à un dispositif de surveillance, un traitement sanitaire a été réalisé à la demande de l'Agence Régionale de Santé (ARS) pour éviter la transmission locale de maladies et des actions de prévention ont été menées, dans le but de diminuer la présence de cet « indésirable »

sur nos lieux de vie. À l'échelle de l'agglomération rochelaise, 13 communes sont colonisées, notamment La Rochelle depuis 2022. Les quartiers les plus concernés sont Lafond, Beauregard, Saint-Eloi, Villeneuve-les-Salines et Tasdon ; les quartiers de Laleu, Mireuil et l'hypercentre ville semblent pour l'instant moins exposés.

Le Département accompagne les collectivités dans le cadre des Contrats de proximité pour la lutte contre le « moustique tigre » ; l'information et la sensibilisation aux gestes préventifs constituent le principal levier d'action auprès du grand public.

Canton de l'Île de Ré

Cours d'école plus « vertes » à Rivedoux-Plage

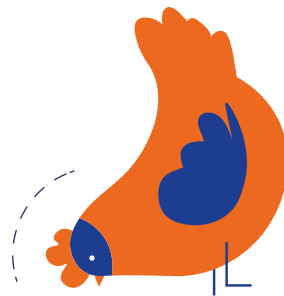

Désimpermeabiliser les cours d'école : une mission majeure dans le cadre de la transition écologique. Ainsi, la commune de Rivedoux-Plage, en partenariat avec l'ONG Bleu Versant, a lancé le projet de transformer trois des quatre cours de récréation (surface totale : 2 000 m²) de l'école Isabelle Autissier en espaces ouverts et végétalisés. Exemple sur le plan environnemental, ce chantier consiste principalement à remplacer le bitume ici et là par des pelouses, des prairies, des copeaux de bois, des haies, un potager, des jeux en bois, un poulailler... Si la lutte contre les îlots de chaleur constitue l'un des enjeux de cette initiative, c'est aussi le fait de donner un terrain de jeux plus agréable aux enfants qui anime les porteurs du projet. Source d'irrigation potentielle pour les espaces verts, l'eau de pluie sera récupérée et stockée via un cheminement mis en place en parallèle des travaux.

Canton de Surgères



Nouvelle tranche de travaux au château

Constituant le cœur historique, culturel et touristique de la ville, le château de Surgères a été plusieurs fois modifié au gré de ses propriétaires, et ce jusqu'à nos jours. Bâti originellement au Moyen Âge, le monument historique présente aujourd'hui un ensemble un peu disparate d'édifices datant de siècles différents. Bénéficiant régulièrement de travaux de rénovation, ce pan important du patrimoine local a profité l'année dernière de la réfection partielle de la toiture de ses cachots. En 2024, c'est au tour de la porte Renaissance située dans l'enceinte d'être restaurée. Si le premier chantier a coûté 16 735 €, dont 3 347 € pris en charge par le Département, le second va coûter 130 692 € TTC, avec une participation départementale de l'ordre de 21 782 € TTC.

Canton
de Matha

Une traversée sécurisée

Améliorer les conditions de sécurité routière en réalisant des dispositifs de réduction des vitesses sur chaussée (plateaux surélevés, îlots centraux en entrée d'agglomération) et en proposant des cheminements doux accessibles aux Personnes à Mobilité Réduite, tel était l'objectif des travaux d'aménagement de la traverse d'Asnières-la-Giraud sur la RD 150. Le chantier, qui comportait également une partie "amélioration du cadre de vie", a été achevé en juin dernier et a coûté 1,55 M€ TTC. Le Département a pris en charge 60% de ce montant.



Canton de
Châtelaillon-
Plage

La Pointe de la Fumée réaménagée



© Dept17

Utilisée par les bacs en direction de l'île d'Aix, la jetée du port de la Fumée à Fouras présentait des dégradations importantes, sur le mur de quai Est, ainsi que sur le front d'accostage Nord. Du fait de son importance fonctionnelle, des travaux de réparation ont été engagés. De plus, pour améliorer les conditions d'accostage des bacs à basse mer, une extension de l'ouvrage d'art a été réalisée. Initié en janvier 2023, ce chantier d'envergure

a permis successivement de renforcer le quai Est (longrine en pied, injections et remplacement du couronnement), de rempiéter et d'agrandir la jetée proprement dite (y compris l'enrobé), de refaire complètement la voirie et de mettre en place de nouveaux candélabres. Achevés au début de cette année, les travaux ont eu un coût total de 2,9 M€ HT et ont été présentés au Premier Ministre lors de sa venue le 23 février 2024.

Canton de Marennes

Nouveau skatepark pour tous à Bourcefranc-le-Chapus



© Dept17

Comme beaucoup de communes du territoire, Bourcefranc-le-Chapus a fait le pari de la construction d'un nouveau skatepark. Situé à proximité immédiate des terrains de pétanque et de la boule lyonnaise, ce nouvel équipement d'une surface de 705 m², homologué par la Fédération française de skateboard, a été inauguré le 29 novembre dernier. Idéalement placé en centre-bourg, il est utilisé par les adeptes de cette discipline sportive comme par les élèves des établissements scolaires. Coût total : 211 300 € HT. Subvention du Département : 20 000 € HT.

Canton de
l'Île d'Oléron

Appontements rénovés au port du Château

Très dégradés voire abandonnés, les appontements ostréicoles du port du Château d'Oléron bénéficient jusqu'à ce printemps de travaux de restructuration permettant d'améliorer et de sécuriser la promenade et les accostages de navires sur l'ensemble du site. Réalisé en deux phases, l'aménagement va permettre de conserver le caractère hétérogène et authentique des lieux, en maintenant les types d'appontements existants (béton, ardoise, bois...) tout en faisant varier les dispositifs constructifs. Coût de la phase 1 (achevée en avril 2022) 2,11 M€ HT. Estimation de la phase 2 : 900 000 € HT.

Canton de
La Tremblade

Inauguration du salon de la conchyliculture



© Sébastien Laval

62 communes concernées, près de 1 000 exploitations et 5 000 emplois directs permanents : la Charente-Maritime constitue le premier centre conchylicole européen, en même temps que le premier département français producteur de coquillages. Faisant partie de l'identité charentaise-maritime, la filière de l'huître est soutenue et accompagnée par le Département. Les principaux acteurs de ce secteur économique structurant s'étaient donnés rendez-vous au Salon de la conchyliculture de La Tremblade le 20 mars dernier.



Canton de Marans

Un tiers-lieu solidaire et social



© Pascal Baudry

Créé en rénovant une ancienne laiterie, un pôle social et solidaire a été inauguré en janvier 2024 à Saint-Jean-de-Liversay. Après un an de travaux (réhabilitation du bâtiment historique et création d'une extension), la nouvelle laiterie, d'une surface d'accueil de 1 500 m², a donc ouvert ses portes et lancé les premiers services suivants : une épicerie solidaire pour les ménages à faibles revenus, la distribution alimentaire des Restos du Cœur de Luché et de Solidarité Courçon, un point d'accès numérique avec des accompagnements individuels pour réaliser ses démarches de la vie quotidienne sur internet, l'accès aux

bureaux du Centre Intercommunal d'Action Sociale (CIAS), de France Travail et d'associations comme le Secours Catholique, la Mission Locale. D'autres projets viendront compléter prochainement ces activités, comme une recyclerie comprenant des espaces de vente, de collecte, de valorisation et de sensibilisation, une cuisine pédagogique permettant l'organisation d'ateliers culinaires, ou encore une salle modulable équipée d'un système de projection. Le coût total de cette opération s'est élevé à 1,9 M€ TTC. Le Département y a participé à hauteur de 638 000 € TTC.

Canton des 3 Monts

Nouveau centre-bourg en vue à La Clotte



Suite à une étude d'aménagement du centre-bourg de la commune de La Clotte sur la RD 159, d'importants travaux ont été programmés sur ce site de septembre 2023 à mai 2024. Prenant en compte la réfection de la chaussée, l'aménagement de cheminements piétons accessibles aux personnes à mobilité réduite, la refonte de l'assainissement pluvial et la mise en valeur du patrimoine bâti, le chantier permet également de créer deux plateaux surélevés et une chicane pour faire ralentir les véhicules circulant sur cet axe routier, des arrêts de car en ligne et des places de stationnement longitudinales. Le Département

participe financièrement à hauteur de 70% d'un montant total de 1,16 M€ TTC.



© Pascal Baudry

Canton de Tonnay-Charente



Nouvelle aire de covoiturage en vue



Fruit d'un partenariat entre Vinci Autoroutes et le Département, une nouvelle aire de covoiturage va voir le jour aux accès de la gare de péage autoroutier de Tonnay-Charente d'ici début 2025. Cette aire permettra d'organiser et de sécuriser la pratique du covoiturage dans ce secteur et de répondre aux besoins des usagers. D'une capacité de 43 places, dont deux réservées PMR et quelques-unes pré-équipées pour recevoir ultérieurement des bornes de recharge électrique, l'équipement proposera également un abri d'attente et un système d'éclairage public. Estimée à 344 000 € HT, cette aire sera réalisée sous maîtrise d'ouvrage de Vinci Autoroutes avec une participation à hauteur de 30% du Département soit 103 200 € HT. Le Département a souhaité ajouter des options en intégrant une zone de stationnement pour cycles avec 5 arceaux abrités, une zone de stationnement pour deux-roues motorisés (4 places) et une zone de dépose minute.

Canton de Thénac



Sécurité renforcée à Corme Royal

Le Département a entrepris des travaux de sécurité au carrefour des routes départementales 117E1 et 728. Réalisés sur la commune de Corme Royal, les travaux ont permis d'améliorer la visibilité en modifiant le tracé de la route départementale 117E1. Le coût global de cette opération s'élève à 215 000 € TTC. L'intégralité de cette opération a été prise en charge par le Département.



La Charente-Maritime, l'envie d'être ici et d'y faire sa vie

S'installer en Charente-Maritime ! Venir ici pour être boulanger, médecin, retraité actif ou simplement profiter de la douceur de vivre, toutes les raisons sont bonnes.

Le Département s'engage pour que toutes les communes, y compris les plus petites, soient bichonnées, entretenues, accueillantes et bénéficient de tous les services nécessaires à une vie la plus sereine qui soit.

parole d'élue



Catherine Desprez,
1^{ère} Vice-Présidente en charge des finances, de l'administration générale, de l'évaluation des politiques publiques, de la solidarité territoriale et de la culture

“ *La Charente-Maritime connaît depuis longtemps une attractivité soutenue. Ce dynamisme nous oblige à la vigilance afin d'offrir à chaque habitant le niveau de services et d'équipement qu'il est en droit d'attendre. C'est cela la solidarité territoriale : aider les communes et les intercommunalités dans leurs projets de développement et d'animations du territoire au service des Charentais-Maritimes.* ”

Un engagement fort pour une meilleure qualité de vie

Donner de l'élan au territoire, impulser le progrès et cultiver ses atouts tels sont les engagements du Département de la Charente-Maritime. Embellissement des communes, aménagements routiers, très haut débit, agriculture et circuits de proximité, patrimoine, services publics... Le Département investit pour favoriser l'attractivité de son territoire, l'embellir, l'animer et le protéger avec un seul objectif : une meilleure qualité de vie pour ses habitants.



Accueillir et répondre aux attentes les plus légitimes

Avec son climat tempéré et sa situation géographique exceptionnelle, la Charente-Maritime ne cesse de séduire. Ainsi, entre 2015 et 2021, ce sont 21 466 habitants en plus qui sont venus profiter d'un quotidien que le Département s'applique à sans cesse améliorer via des actions à l'échelle des communes.

En agissant au plus près des besoins des 677 039 Charentais-Maritimes répertoriés lors du dernier recensement, le Département affiche sa détermination à garantir à chacun le meilleur cadre de vie possible. En 2023, ce sont par exemple plus de 25 M€ d'euros de subventions départementales qui ont été attribuées pour améliorer le cadre de vie des communes. Aménagements de ruelles piétonnes, réhabilitations de salles associatives, maintien de commerces de proximité, créations de crèches... en tout, ce sont 280 projets qui ont été

soutenus aux quatre points cardinaux de la Charente-Maritime.

La fibre pour tous : une réalité

À La Rochelle comme partout ailleurs sur le territoire, les Charentais-Maritimes bénéficient de la fibre optique. À l'heure où le télétravail et l'utilisation simultanée d'appareils connectés font partie de notre quotidien, la construction d'un réseau public pour couvrir en Très Haut Débit les 398 communes non prises en charge par les opérateurs privés s'imposait, ce sont 278 000 logements qui ont été raccordés.

Un Plan Santé ambitieux

De plus en plus connectée, la Charente-Maritime veut également être un territoire où la désertification médicale n'apparaît pas comme une fatalité. C'est pourquoi un Plan Santé départemental a été lancé pour inciter de jeunes médecins à venir pratiquer dans les zones à plus faible densité de population. En 3 ans, ce sont 46 praticiens qui se sont installés dans les zones les plus tendues. Un vrai plus pour donner envie d'être ici, en Charente-Maritime.

LES CONTRATS DE PROXIMITÉ, TRAITS D'UNION ENTRE LES COLLECTIVITÉS

Passés entre le Département, les intercommunalités et les communes de la Charente-Maritime, les contrats de proximité témoignent de l'engagement commun en faveur du bien-être des habitants.

À partir d'une analyse fine des besoins de chaque territoire, réalisée par le Département pendant plusieurs mois, des réponses adaptées et en phase avec les attentes ont pu être apportées pour : l'accompagnement des personnes les plus fragiles, la mobilité, la santé, le logement, la place des aînés et de la jeunesse dans la société...



© Pascal Baudry

Embellir et préserver l'environnement

Littoral, îles, marais, forêts, fleuves... La nature est partout en Charente-Maritime. Au cœur de nos communes aussi, où l'arbre et le végétal doivent conserver toute leur place. Portés par le Département, le "Plan Arbre et Paysage" et les Espaces Naturels Sensibles font office de gardiens de notre patrimoine naturel.

Gage de qualité de vie et d'attractivité touristique, la diversité et la richesse des paysages charentais-maritimes doivent être valorisées. Dans cette optique, le « Plan Arbre et Paysage » a placé le végétal au cœur des perspectives d'aménagement de notre territoire. Au-delà de l'implantation chaque année de plusieurs kilomètres de haies renforçant le maillage déjà en place, il s'agit aujourd'hui de sensibiliser. Arbres sur une place de village, plantations en bord de cours d'eau, alignements le long d'une route, îlots de fraîcheur, jardins de repos... les initiatives locales peuvent être très diverses d'un endroit à l'autre. Mais l'un des objectifs majeurs de ce Plan consiste à informer à

l'échelle départementale tous ceux qui façonnent l'évolution de notre environnement.

Une richesse naturelle préservée

Unique en France et installé sur tout le territoire de la Charente-Maritime, le réseau des Échappées Nature vise à couvrir plus de 100 000 hectares pour proposer aux amateurs de nature préservée de plonger dans un monde où la faune et la flore étendent leur règne. Célébrant en 2024 le demi-siècle d'existence de ces Espaces Naturels Sensibles via 50 animations, le Département s'est engagé à les protéger et à en identifier d'autres, tout en contribuant à mieux faire connaître ces lieux riches en biodiversité.



© Dept17



Découvrez tout le programme des 50 ans sur

charente-maritime.fr

© Pascal Baudry

Animer et faire vivre le territoire

En favorisant la pratique sportive, l'accès à la culture ou encore la consommation de produits issus de notre terroir, le Département fait de la qualité de vie en Charente-Maritime une exigence.



© iStock



© Sébastien Laval

Vivre sainement, c'est aussi « bien » consommer : en développant les circuits de proximité, le Département souhaite que nous mettions dans nos assiettes davantage de produits cultivés, fabriqués, transformés par nos producteurs locaux. Au menu des actions pour nous donner envie de « manger local et de saison », il y a d'abord eu la création de la marque « + de 17 dans nos assiettes », donnée aujourd'hui à plus de 2 000 produits issus d'exploitations agricoles charentaises-maritimes, accessibles via « manger17.fr », vitrine de nos richesses gustatives, et ensuite le lancement de la plateforme professionnelle « Agrilocal17.fr » qui permet le contact direct entre ces derniers et les cantines des écoles et des collèges.

Terre de sport et de culture

Le sport pour tous : tel est le credo de la Charente-Maritime quand il faut agir pour que chaque habitant, débutant, initié, sportif de haut niveau, fasse de l'effort physique un facteur de bonne forme, de bonne santé, voire d'accomplissement personnel. En accompagnant 140 manifestations sportives organisées annuellement dans une cinquantaine de communes, c'est tout notre territoire qui profite de ces animations locales.

Si 6 M€ par an sont consacrés à la politique sportive départementale, ce sont 10 M€ qui ont été alloués en 2023 à la diffusion de la culture aux quatre points cardinaux. Soutien à 243 manifestations culturelles, au Fonds d'Aide à la Diffusion culturelle (165 spectacles de compagnies de théâtre,

de cirque et de danse), subventions de plus d'1 M€ (dédiées à 23 lieux culturels et 35 créations de spectacle vivant), schéma d'enseignement Artistique et Culturel, soutien auprès des écoles de Musique et de Danse, dispositifs « Théâtre au Collège » et « Collège au cinéma » : le catalogue de participations du Département à l'animation culturelle de la Charente-Maritime raconte à lui seul sa forte volonté de faire battre le cœur artistique de notre territoire.



© Maxime Huizé

Laetitia et Bruno Bonnin, de la ferme des Coutures à Thairé, ont reçu en février dernier le trophée Fournisseur Agrilocal France dans la catégorie « produits carnés ». Un prix qui récompense leur démarche biologique et leur engagement à travailler avec la restauration scolaire via la plateforme « agrilocal17.fr » (photo de couverture).

“ Ce prix est arrivé comme un cadeau au moment où nous fêtons les 20 ans de ma reprise de l'exploitation familiale. Avec mon épouse, nous développons depuis plusieurs années la vente directe de colis constitués de produits issus des vaches, veaux et porcs, que nous élevons de la façon la plus naturelle possible. Être inscrit sur la plateforme Agrilocal17 nous a ouvert des portes, notamment celles des collectivités dont nous fournissons les cantines. La récompense reçue en marge du Salon de l'Agriculture valorise notre travail au quotidien et notre territoire agricole que je trouve particulièrement actif. Je ne pense pas avoir autant de facilités et de succès avec nos produits dans un autre département. ”

Protéger les personnes et les biens

Dédié à la sécurité des personnes vivant sur notre territoire, le Service Départemental d'Incendie et de Secours de la Charente-Maritime (SDIS 17) représente une priorité pour le Département.

Ayant pour missions le secours d'urgence aux personnes, la lutte contre les incendies ou encore la protection des biens lors d'événements climatiques, les 484 sapeurs-pompiers professionnels, les 2 400 volontaires, et les 156 personnels administratifs et techniques que compte le SDIS 17, agissent jour et nuit pour la population. Ainsi, en 2023, ce ne sont pas moins de 48 617 interventions qui relevaient, dans une grande majorité, du secours aux personnes. Financé principalement par le Département (38,55 M€ l'année dernière) pour son fonctionnement, mais aussi intégralement pour les constructions de ses centres de secours (68 répartis sur le territoire), le SDIS 17 communique, à la veille de la saison touristique, ses conseils de prudence au grand public. Il est recommandé de composer le 18 ou le 112 dans les seuls cas d'urgence.



© J. Dubois - SDIS17

Campagne de communication en partenariat avec l'Établissement français du sang Nouvelle-Aquitaine, afin de sensibiliser les Charentais-Maritimes à ce geste simple qui sauvent de nombreuses vies.

Ils ont besoin de vous : engagez-vous !

**Vous souhaitez devenir pompier volontaire ?
Rendez-vous sur sdis17.fr**

Contact par mail : engagement-citoyen@sdis17.fr ou par téléphone : 05 46 00 59 09
(demander le service "engagement citoyen")

ce que j'en retiens

Le Département œuvre pour garantir chaque jour une solidarité territoriale renforcée auprès des Charentais-Maritimes, s'appuyant sur 4 grands principes :

Accueillir

- + 21466 habitants depuis 2015
- 25 M€ de subventions en 2023 pour améliorer de vie
- 278 000 logements raccordés à la fibre
- 96 % des Charentais-Maritimes heureux de vivre dans le département (source BVA Janvier 2024)

Embellir

- 50 ans de préservation des Espaces Naturels Sensibles
- 850 000 haies et arbres plantés depuis 20 ans
- 57 000 hectares de nature préservée

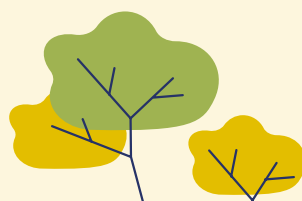

Animer

- 243 manifestations culturelles soutenues
- 140 manifestations sportives
- 2 000 produits locaux labellisés « + de 17 dans nos assiettes »
- 290 producteurs locaux présents sur le site manger17.fr



Protéger

- 38,55 M€ pour le SDIS 17
- 2 884 pompiers professionnels et volontaires
- 68 centres de secours répartis sur tout le territoire



Blandine BODINEAU, assistante familiale

“Permettre à l'enfant de se reconstruire”

Depuis près de quinze ans, cette mère de quatre enfants accueille chez elle des jeunes déclarés en danger dans sa cellule familiale. Un métier pratiqué dans le cadre du service départemental de l'aide sociale à l'enfance (ASE).

Comme une majorité d'assistants familiaux, Blandine Bodineau, titulaire de deux CAP (vente et comptabilité), a exercé différents métiers, notamment dans la grande distribution, avant de travailler en protection de l'enfance. Sa vocation trouve sa source dans le métier exercé par son ex-belle-mère, assistante familiale. En 2010, cette Nantaise installée en Charente-Maritime depuis 2003, obtient l'agrément pour pouvoir héberger des enfants ou adolescents placés sur décision de justice ou de façon administrative avec accord des parents. « C'est violent pour les enfants d'être ainsi placés. Pour moi, les débuts comme assistante familiale ont aussi été compliqués », explique cette quarantenaire à la douce voix. Déjà maman de quatre enfants, dont deux vivent encore dans sa grande maison de Trizay, elle se compare volontiers à une béquille pour enfants abîmés. Surtout, elle loue la chance qu'elle a de profiter d'un véritable effet « groupe » : « Mes deux petits m'aident beaucoup à mettre en confiance ceux qu'on me confie. » Depuis 2011 et le premier accueil, ce sont plus de cinquante jeunes qui ont séjourné dans son habitation de 7 chambres.

Garder un bon lien avec les parents

Blandine accompagne les enfants sur des durées variables : placement de quelques mois ou plusieurs années, avec tous les ans une décision du juge pour enfants de les faire réintégrer ou pas leur famille originelle ou pour un accueil relais, pour faire souffler une autre famille d'accueil pendant ses vacances ; quoi qu'il en soit, c'est un travail à temps complet. Et cela 7 jours sur 7. Hormis la gestion du quotidien, il s'agit aussi d'assurer les rendez-vous médicaux de ses « protégés » et les rencontres avec leurs parents, c'est-à-dire des visites au domicile de ces derniers ou dans les locaux de l'aide sociale à l'enfance, en présence ou non d'un médiateur. « Il est extrêmement important que j'entretienne de bonnes relations avec les parents, cela permet de rassurer leur enfant. » La prise en charge des enfants confiés est le plus souvent prégnante, même si le Département nous offre la possibilité d'être soutenue. Au-delà du sentiment du devoir accompli, le retour de l'enfant chez lui constitue sa plus grande satisfaction. Celle d'avoir permis à celui-ci de se reconstruire avant de retrouver les siens.



Vous souhaitez devenir assistant familial ?
Toutes les informations en flashant
ce QR code ou sur charente-maritime.fr

Topo

Être assistant familial, c'est ouvrir son foyer, sa famille, son quotidien, à des enfants confiés pour un temps indéterminé. Ce rôle est alors d'organiser la vie de l'enfant accueilli, de jour comme de nuit, en lui offrant un environnement stable et sécurisant mais aussi en répondant à ses besoins d'affection, de soins et d'éducation.

Près de **650**
assistants familiaux agréés
en Charente-Maritime

dont **470**
assistants familiaux
recrutés par le
Département de la
Charente-Maritime



réunions
d'information
prévues en 2024

80 demandes
d'agrément par an
5 ans, c'est la durée
de l'agrément accordé
(durée illimitée si diplôme DEAF
obtenu)

En 2023

930
enfants ont
été confiés aux
assistants familiaux

parole d'ère



© S. Laval

Marie-Christine Bureau
Conseillère
départementale
en charge de la
petite enfance, de la
prévention et de la
protection de l'enfance.



Une formation initiale

Stage préparatoire
de **60 heures**

Formation qualifiante de
240 heures et possibilité
de passer le Diplôme
d'État d'Assistant
Familial (DEAF)

“ Métier de cœur et de sens,
les assistants familiaux sont des
maillons essentiels de la Protection de
l'enfance en ouvrant leur foyer et offrant
aux enfants un cadre serein et apaisé pour
se reconstruire. Ils accompagnent ainsi
le Département dans ses missions
de protection des enfants en danger.
Je les remercie chaleureusement pour
leur engagement à nos côtés. ”

Avec le Département, mangeons local et de saison !

étape
par
étape

En Charente-Maritime nous avons le soleil et la mer, mais aussi et surtout un terroir d'une richesse incroyable, que les producteurs travaillent et valorisent au quotidien. Ils cultivent, élèvent, ou transforment avec passion et respect ce que leur offre la nature.

Le Département est engagé depuis plusieurs années aux côtés du monde agricole et mène une politique ambitieuse, avec un plan d'actions à destination du grand public et des professionnels de la restauration afin d'ajouter plus de « Charente-Maritime » dans nos assiettes. Avec sa marque « + de 17 dans nos assiettes » et le site manger17.fr, la collectivité permet aux particuliers de consommer local et de saison toute l'année.

Si vous souhaitez aller à la rencontre de personnes authentiques, généreuses, engagées et fières de leurs produits : le site manger17.fr est fait pour vous !



Où trouver les produits "+ de 17 dans nos assiettes"

1

Je me connecte en tapant dans la barre de recherche de mon navigateur : manger17.fr.

2

Je cherche des produits :

- en cliquant sur l'onglet « Trouver des produits locaux » ou directement sur les boutons produits présents sur la page d'accueil du site (« Recherche par produit »)

- par catégorie, par label et/ou par lieu.

3

Je découvre les producteurs près de chez moi et je vais à leur rencontre pour acheter des produits de saison grâce aux informations données sur le site : adresse de l'exploitation, points de vente, marchés.



Retrouvez tous les producteurs locaux en flashant ce code ou sur le site manger17.fr

*Vos questions,
nos réponses!*



Qu'est-ce que la marque "+ de 17 dans nos assiettes" ?



Elle est donnée aux produits provenant de Charente-Maritime et se caractérise par une petite étiquette. La marque s'obtient auprès du Département après en avoir fait la demande dans le respect d'un cahier des charges précis.

Comment puis-je trouver un producteur près de chez moi ?

Pour trouver le producteur le plus près de chez vous, vous devez aller sur le site manger17.fr, dans la rubrique « Trouver des produits locaux » puis inscrire votre commune dans « Localisation ». La liste des producteurs près de chez vous s'affichera.

Quels produits puis-je trouver en consultant le site manger17.fr ?

Vous pouvez trouver des légumes, des fruits, de la viande bovine, de veau, des volailles, de la farine, des produits de la ruche, des œufs, plus des produits laitiers, du pain ou encore des produits transformés comme des pâtes, pâtisseries et des confiseries. De quoi se régaler.

Je consomme des produits locaux et de saison, mais je ne sais pas quelles recettes faire avec ?

Sur le site manger17.fr, vous pouvez trouver une rubrique « recettes » dans « À la une ». À vous de jouer avec par exemple les galettes charentaises ou les assiettes fraîcheur de saison, confectionnées par nos chefs charentais-maritimes !

à savoir

AGRILOCAL17, pour la restauration collective

Agrilocal17, qu'est-ce que c'est ?

Agrilocal est une plateforme nationale de mise en relation, gratuite et simple d'utilisation entre acheteurs de la restauration collective et fournisseurs locaux. Les avantages d'Agrilocal17 sont : le respect du code des marchés publics, un service gratuit et adapté à la restauration collective et un soutien aux producteurs locaux.

Agrilocal, comment ça marche ?

L'acheteur public engage une consultation en définissant ses besoins et ses critères d'achat, la demande est transmise aux fournisseurs susceptibles de répondre à cette demande, les fournisseurs peuvent alors répondre en ligne. L'acheteur étudie les offres déposées au terme du délai de consultation et passe commande auprès du fournisseur qui répond au mieux à ses besoins. Le fournisseur retenu ou non est informé du résultat de la consultation.



Retrouvez toutes les informations en flashant ce code ou sur agrilocal17.fr

Vous êtes producteur

et vous souhaitez adhérer à la marque "+ de 17 dans nos assiettes" ?

Lancée en 2020, la marque « + de 17 dans nos assiettes » a déjà séduit bon nombre de producteurs. La marque est attribuée sur démarche volontaire, dans le respect d'un cahier des charges précis :

- ▶ les produits doivent provenir d'une ferme de Charente-Maritime,
- ▶ les produits transformés, les plats cuisinés et les conserves sont réalisés à la ferme ou en Charente-Maritime,
- ▶ les ¾ au moins des ingrédients sont de Charente-Maritime et les autres ingrédients sont d'origine France (à l'exception des ingrédients ne pouvant être produits localement ou en France).

© Maxime Huriez





Le sport pour tous sur l'île d'Oléron

Installé dans un ancien fort militaire, le centre sportif départemental de Boyardville organise toute l'année des séjours pour des classes de mer, des écoles, des clubs et comités sportifs, qui, tous profitent sur place d'un cadre unique.

Faisant face à Fort Boyard et avec la forêt des Saumonards en toile de fond, le centre sportif départemental de Boyardville bénéficie d'une situation géographique privilégiée. Voulu par Napoléon pour rivaliser avec la forteresse du Château d'Oléron et participer à la défense du Pertuis d'Antioche, un bras de mer stratégique à l'époque, l'ancien fort Panorama a perdu ses fonctions militaires au début du vingtième siècle, avant d'être camp de prisonniers allemands pendant la Première Guerre Mondiale. Aujourd'hui propriété du Département de la Charente-Maritime, quatre hectares d'infrastructures aménagés en milieu naturel accueillent, en internat, en demi-pension, comme en externat, des stages sportifs orientés notamment vers la pratique des activités nautiques.

Fort d'une capacité d'hébergement et de restauration de 180 personnes, cet espace dédié au sport sous toutes ses formes attire des milliers de candidats à l'effort physique.

Une base nautique exceptionnelle

Si deux gymnases, trois courts de tennis, des terrains de sport collectif, un city-stade, mais également cinq salles de cours et une salle polyvalente, sont mis à disposition des personnes accueillies pour un week-end, une semaine, un mois, voire plus, c'est aussi la base nautique qui fait la réputation de l'endroit. Là, sur la plage, ce sont 45 catamarans, 15 planches à voile, 12 paddles ou encore 4 kayaks qui attendent novices et initiés prêts à s'adonner aux plaisirs aquatiques.

en chiffres

Le centre sportif départemental en chiffres c'est :

 **282** jours d'ouverture (de février à octobre)

38 184 repas servis 

24 078 journées stagiaires

3 416 stagiaires

80 %

des personnes accueillies ont moins de 18 ans et sont issues du territoire charentais-maritime

© Sébastien Laval

parole d'élève



© Lise Decook

Dominique Rabelle,
Vice-Présidente en charge de l'habitat,
l'insertion et l'action sociale.
Présidente du Conseil d'administration du
centre sportif départemental de Boyardville

“ En tant que Présidente du centre sportif de Boyardville, je suis fière que le Département mette à disposition ce cadre exceptionnel pour que nos jeunes puissent vivre de beaux moments sportifs ! ”

Un projet porté par le Département

Acquis par le Département dans l'objectif d'en faire un centre d'accueil « multisports » pour les établissements scolaires, les associations sportives ou encore les classes de mer, les lieux ont fait l'objet d'un aménagement conséquent voilà cinq ans, financé à hauteur d'un million d'euros environ par notre collectivité. Depuis, ce centre sportif départemental implanté au cœur de la forêt oléronaise des Saumonards, bénéficie chaque année de subventions départementales de fonctionnement (pour l'entretien des bâtiments) et d'investissement (pour l'achat et le renouvellement du matériel), de l'ordre de 50 000 euros. Si 6 salariés en contrat CDI œuvrent toute l'année sur le site, ce sont 25 à 27 personnes qui y sont employées durant les mois de grande activité.

© Sébastien Laval



Pour l'accueil d'un établissement scolaire, pour un stage sportif ou pour une leçon de voile, vous pouvez contacter le centre sportif départemental de Boyardville

csd.boyard@wanadoo.fr

05 46 47 01 39

le saviez-vous ?

Grâce aux bons vacances, vos enfants pourront profiter de séjours sportifs et ludiques dans un cadre exceptionnel.

Infos et renseignements sur charente-maritime.fr



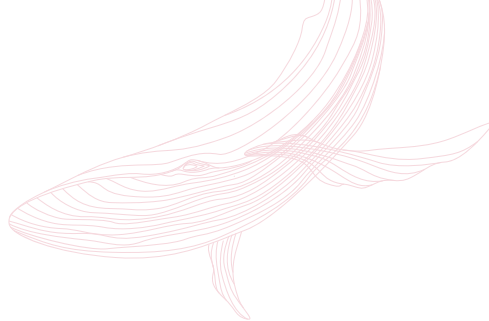

Le phare des Baleines, de Vauban au présent

Parvenues jusqu'à nous, deux vigies de pierre dressées à la pointe des Baleines de l'île de Ré racontent plus de trois siècles de ce « bout du monde », jadis hostile à l'homme.

ici, à l'entrée des pertuis Breton et d'Antioche, baleines et marins ont longtemps partagé le même risque mortel : celui d'échouer sur les récifs et le fond rocheux peu profond de l'endroit. Alors, pour prévenir du danger encouru tous les navires croisant au large du secteur nord-ouest de l'île de Ré, Colbert, ministre de Louis XIV, commanda au célèbre architecte Vauban d'y édifier une tour-fanal. Destinée à veiller au bon déroulement des navigations nocturnes, celle-ci devait aussi permettre de renforcer le système défensif du littoral charentais-maritime. Haut de 29 mètres et construit avec les coûteuses pierres de Saint-Savinien, le monument, toujours debout aujourd'hui, fut baptisé en 1682 « phare des Baleines ». Premier du nom, il reprenait alors l'appellation de la pointe sur laquelle il avait été érigé et qui faisait allusion aux cétacés longeant pendant des siècles cette côte inhospitalière. Pour eux comme pour les navigateurs... En effet, malgré la lumière artificielle générée par ce premier « feu » bâti sur la commune de Saint-Clément... des-Baleines, ce ne sont pas moins de 125 naufrages et 500 noyades qui y furent dénombrés entre 1793 et 1838.

Automatisé en 2001

Dans le cadre d'un grand programme établi en 1825 par le service des Phares et Balises pour répondre à l'augmentation du trafic maritime, un second phare des Baleines sera allumé en 1854. Conçu par l'ingénieur Léonce Reynaud, il sera secondé par le phare des Baleineaux, posé sur le « Haut banc du Nord » à trois kilomètres au large pour renforcer la sécurité des navigateurs. Fonctionnant d'abord au pétrole, la nouvelle sentinelle maritime de 57 mètres de « hauteur d'ampoule » bénéficiera d'une électrification en 1904, puis d'une automatisation en 2001. Ayant quitté les lieux cette année-là, Marc Rayneau, son dernier gardien, raconte tout le soin qu'il apportait aux deux lentilles de Fresnel dont sa « seconde maison » pendant vingt ans est toujours équipée, et qui continuent d'éclairer à cinquante kilomètres à la ronde, à raison de 4 éclats blancs toutes les 15 secondes.

Au-delà de son intérêt fonctionnel, ce monument reconnu « historique » en 2012 (comme le premier phare situé à 80 mètres en contrebas) possède un pouvoir d'attractivité indéniable. Chaque année, ce ne sont pas moins de 150 000 visiteurs qui affrontent les 257 marches permettant d'atteindre son sommet. De là-haut, ils peuvent profiter d'un panorama à 360° et embrasser du regard l'océan, l'île d'Oléron et ce pertuis sur lequel semble veiller éternellement un géant blanc à tête rouge... et cette année, le phare fête ses 170 ans !

Depuis juin 2022, le Département de la Charente-Maritime est gestionnaire du Phare des Baleines et du Phare de Chassiron, deux incontournables que vous pouvez visiter.



Plus d'infos
pharedesbaleines.com



chassiron.jimdo.com

L'illustratrice

Oriane Marie est une illustratrice rochelaise, qui, à travers la peinture, l'encre et le collage, est à la recherche d'une cohérence mais aussi d'un décalage qui amène une dimension supplémentaire aux mots. Elle illustre pour la presse et réalise des affiches pour divers festivals.

www.orianemarie-illustration.fr







© Jardin de Pomone

Une
journée
au

Jardin de Pomone

Près de Saint-Jean-d'Angély, Pomone, déesse des fruits et des vergers, a inspiré Catherine et Jean-Yves, les propriétaires du lieu, à créer un jardin original sur le thème des fruits comestibles du monde entier.

À l'occasion d'un parcours culturel et paysager, au milieu de massifs colorés, de fontaines et de pergolas, le visiteur renoue avec le jardin originel, lieu de tentation, de délices et de félicité.

La Fayolle 17400 Saint-Denis-du-Pin.
Tous les jours sur RDV. 05 46 32 32 38.
lejardindepomone.fr



© iStock



Retrouvez plus d'événements
et d'animations sur
infiniment-charentes.com

Sortir en Charente

À partir du 30 mars

Paléosite

Situé à 15 minutes de Saintes, le Paléosite vous invite sur les traces de Pierrette, néandertalienne ayant vécu il y a plus de 36 000 ans sur les terres de ce qui est devenu le Paléosite.

Saint-Césaire.

Plus d'infos 05 46 97 90 90 /
paleosite.fr

Cité de l'Huître

Expositions, animations ostréicoles, activités pour les enfants, découvertes culinaires...

Marennes. Plus d'infos

05 46 36 78 98 / cite-huitre.com



© Dept 17

Le Fâ - Musée et site Gallo-romains

Dans un panorama exceptionnel au-dessus de l'estuaire de la Gironde, le site archéologique du Fâ vous accueille pour un voyage dans le monde gallo-romain.

Barzan, route du Fâ. Plus d'infos
05 46 90 43 66 / fa-barzan.com

15 avril au 12 juillet

Exposition aux archives

Les Essentiels des Archives nationales : L'ordonnance instituant le droit de vote des femmes en 1944.

Archives départementales de la Charente-Maritime, site de La Rochelle, 35 rue François-de Vaux-de-Foletier. Du lundi au vendredi, 9h-12h30 et 13h30-17h. Entrée libre. Plus d'infos au 05 46 45 17 77.

17 avril

Balade découverte du littoral

échappées
nature

Entre observation du milieu, du paysage et des vestiges de notre histoire, vivez une balade naturaliste conviviale et interactive par l'E.C.O.L.E de la mer.

Chef de baie à La Rochelle. 10h30 à 12h. Gratuit. Réservation sur www.ecoledelamer.com
Plus d'infos 05 46 50 30 30 ou pedagogie@ecoledelamer.com

17 et 24 avril, 2 et 22 mai

Le retour des migrateurs

échappées
nature

Chaque printemps, ils sont de retour au Marais aux Oiseaux. Venez découvrir ces grands voyageurs.

Dolus d'Oléron. Marais aux Oiseaux. 14h30. 6 € / 4 €. Plus d'infos 05 46 75 37 54.



© Jérôme Chevereau

26 avril

Balade crépusculaire

échappées
nature

Une note d'évasion dans un espace naturel, selon des parcours changeants au gré des ambiances, pour tous (2 km).

Saint-Froult. Réserve Naturelle de Moëze-Oléron. De 20h à 21h30. 5€ / Gratuit -6 ans. Réservation au 07 68 24 70 23.

Charente-Maritime

30 avril

Conférence aux Archives

Devenir citoyennes : de l'exclusion des femmes à la conquête des droits politiques en France par Fanny Bugnon, maîtresse de conférences en Histoire contemporaine et Études sur le genre, Université de Rennes 2.

Archives départementales de la Charente-Maritime, La Rochelle, 35 rue François-de Vaux-de-Foletier. Entrée libre. 18h. Plus d'infos au 05 46 45 17 77.

Du 2 mai au 3 novembre

Exposition "Revivre, les espèces disparues"

Une expérience de mapping vidéo inédite. Découvrez la vie et le destin d'animaux disparus recréés par une technologie immersive.

Saint-Georges-de-Didonne. Le Parc de l'Estuaire. 4 € / 3 €. Horaires d'ouverture du site. Plus d'info au 05 46 23 77 77 / leparcelestuaire.com.

Échappées Nature



Du 2 au 27 mai

Sauvons le fort Boyard

Exposé aux assauts de la mer, aux tempêtes et intempéries, le fort Boyard est de plus en plus fragilisé. Des travaux vont être entrepris par le Département afin de le protéger. Une concertation publique sur ces aménagements débute le 2 mai avec notamment une exposition retraçant, au travers de cartes postales d'époque, le changement de silhouette du fort depuis plus d'un siècle.

Maison de la Charente-Maritime - La Rochelle (Les Minimes). Entrée libre. Du lundi au vendredi.

4 mai

À la découverte des papillons de la Palu

Les prairies humides abritent un grand nombre de papillons, avec des espèces parfois rares à préserver. Venez les découvrir. Par Environat.

Saintes. Prairie de La Palu. De 14h à 15h30. Gratuit. Sur réservation. Plus d'infos contact@environat.fr ou 06 98 99 37 79

Échappées Nature

18 mai

La Sarabande des filles

Courses féminines. 5 km à 15h et 10 km à 16h.

La Rochelle. Plus d'infos sur sarabandefillesdelarochelle.fr

18 et 19 mai

Championnat du Monde de Moto-Cross

Grand Prix de France.

Saint-Jean d'Angély. Gratuit -12 ans. Plus d'infos motoclub-angerien.com.

26 mai

La biodiversité des jardins

Une journée complète pour en savoir plus sur la biodiversité dans les jardins.

Dampierre-sur-Boutonne. Asinerie du Baudet du Poitou. Gratuit. Plus d'infos 05 46 24 68 94.

Échappées Nature

28 mai

Conférence aux Archives

Réparations, compensations et indemnités au titre de l'esclavage par Jessica Balguy, docteure en Histoire de l'École des Hautes Études en Sciences Sociales (EHESS) et du Centre International de recherches sur les esclavages et post-esclavages (CIRES).

Archives départementales de La Charente-Maritime, La Rochelle, 35 rue François-de Vaux-de-Foletier. Entrée libre. 18h. Plus d'infos au 05 46 45 17 77.

Du 29 mai au 2 juin

Le Rêve d'Icare

23^e édition du festival aéronautique de Royan.

Royan. Plage de la Grande Conche. Gratuit. Plus d'infos lerevedicare.com

31 mai & 1^{er} juin

Faites du cinéma

Projections, village avec animations et jeux, découverte des métiers de l'audiovisuel...

Surgères. Gratuit. Plus d'infos prochainement sur charente-maritime.fr

Du 3 au 17 juin

Exposition photos

50 ans des Espaces naturels sensibles.

Maison de la Charente-Maritime - La Rochelle (Les Minimes). Entrée libre. Du lundi au vendredi.

Échappées Nature

Villages Olympiques et Paralympiques "Destination Jeux 2024"

À l'approche de Paris 2024, un peu partout en Charente-Maritime, venez participer gratuitement à des initiations sportives et des ateliers, à la découverte des sports Olympiques et Paralympiques et de ses valeurs. Au programme : judo, cécifoot, skateboard, escrime fauteuil, tennis de table...

Les rendez-vous à venir :

- 25 mai, de 10h à 17h, place du Château à Jonzac
 - 8 juin, de 10h à 17h, place Jean Moulin à Châtellailon-Plage
 - 15 juin, esplanade des parcs à La Rochelle
- + d'infos sur cdos17.fr



*le
zoom*

“ **Je mesure
381,4 km** ”

**Retrouvez le sujet
mystère de cette page
à travers quelques
indices...**

*la
forme*

*le
mot*

MÉANDRES

© Dept17

© istock

**Pour découvrir
notre mot mystère,
rendez-vous sur
le site du Département
charente-maritime.fr**

© istock - © Thierry Martrou



© Pascal Baudry

Saumon mariné au miel, à la sauce soja et aux graines de sésame

Ingrédients
pour 2 personnes

- 2 pavés de saumon
- huile d'olive
- 2 cuillères à soupe de miel
- 1 pincée de cannelle et de gingembre
- 1 pincée de fleur de sel
- 1 pincée de poivre
- 5 cuillères à soupe de soja

avec le chef *François Audouin*
Chef au collège Beauregard à Burie

La Recette

- Mélangez dans un bol le miel, le soja, la cannelle et le gingembre.
- Assaisonnez la chair du saumon de fleur de sel et de poivre.
- Dans une poêle, versez 2 cuillères à soupe d'huile d'olive, saisissez les pavés de saumon côté peau et laissez monter progressivement la chaleur.
- À mi-cuisson, retournez les pavés de saumon, arrosez-les de sauce soja et de miel.
- À l'aide d'un pinceau, enduisez la peau du saumon avec la sauce miel et soja, et laissez cuire à feux doux.

Présentation de l'assiette

Disposez quelques endives que vous aurez préalablement braisées. Déposer votre saumon, quelques fines tranches d'avocat, et saupoudrez de quelques graines de sésame.

Bon appétit !



Retrouvez la
recette filmée en
flashant ce code
ou sur charente-maritime.fr

© Pascal Baudry

© Sébastien Laval

**AU CŒUR DES SOLIDARITÉS****Christophe BERTAUD**

Conseiller départemental du canton de La Rochelle 1

La filière pêche en danger

L'interdiction de pêcher imposée par « l'Arrêt cétaqué » a contraint de nombreux bateaux à rester à quai pendant un mois. Si l'État a apporté une aide compensatrice aux pêcheurs ou partiellement au mareyage, il s'en remet alors aux propriétaires des ports pour les aider financièrement. Le Département est gestionnaire de nos ports de pêche, soit directement pour La Cotinière soit, pour moitié au sein de Syndicats mixtes à Royan ou à La Rochelle.

Comme l'ont fait les Départements voisins, celui de la Charente-Maritime doit solliciter l'aide de l'État pour sauver nos ports car il ne peut assumer seul ou avec

ses partenaires cette décision unilatérale.

La filière pêche est en danger : pêcheurs, halles à marée, mareyeurs, poissonniers, transporteurs. Notre groupe demande que soit évalué le poids économique de chacun de nos 3 ports de pêche. Combien d'emplois, d'entreprises et quel chiffre d'affaires induit directement ou indirectement par la filière ? Cette étude est subventionnable à 80 % par un fonds européen. L'étude prospective souhaitée par la Présidente ne peut faire l'impasse sur cette évaluation, si nous voulons soutenir cette activité majeure pour notre territoire.

Co-présidence du Groupe :

Fabrice BARUSSEAU et Brigitte DESVEAUX

ÉLUS DU GROUPE, PAR CANTON

AytréGuillaume KRABAL
Marie LIGONNIÈRE**Chaniers**Fabrice BARUSSEAU
Corinne ÉTOURNEAU**Lagord**Brigitte DESVEAUX
Marc MIGNÉ**Marenes**Anne BRACHET
Mickaël VALLET**La Rochelle 1**Christophe BERTAUD
Marylise FLEURET-PAGNOUX**La Rochelle 2**Dominique GUÉGO
Marie NÉDELLEC

© Lise Decoxx

**RASSEMBLER ET AGIR
POUR LA CHARENTE-MARITIME****David BAUDON**

Conseiller départemental du canton de La Jarrie

Les Départements sont à l'épreuve, l'heure des choix a sonné !

L'année dernière nous annonçons les difficultés à venir, nous y sommes. La chute vertigineuse mais prévisible des droits de mutation contraint les Départements, le nôtre n'est pas épargné.

Dans ce contexte, nous avons rappelé que nous ne pouvons continuer à vivre comme avant, qu'il devenait urgent d'opérer des choix stratégiques afin de préserver le financement des compétences obligatoires et celles indispensables à l'investissement de nos communes et intercommunalités. Sachons nous adapter efficacement.

Présidence du Groupe : David BAUDON

ÉLUS DU GROUPE, PAR CANTON

La Jarrie : David BAUDON, Marie-Karine DUCROCQ**Marans :** Valérie AMY-MOIE, Jean-Pierre SERVANT**Les Trois Monts :** Jeanne BLANC, Yves Georges POUJADE

© Lise Decoxx

**PROXIMITÉ ET SOLIDARITÉ****Lionel PACAUD**

Conseiller départemental du canton de Tonnay-Charente

Industries polluantes : protéger les populations

Nous serons toujours présents pour défendre les populations, comme nous l'avons été pour Timac à Tonnay-Charente. Le respect des lois n'est pas négociable. Contrôle et transparence sont indispensables.

Co-présidence du Groupe : Lionel PACAUD et Patricia FRANÇOIS

ÉLUS DU GROUPE PAR CANTON

Tonnay-Charente : Patricia FRANÇOIS - Lionel PACAUD

© Sébastien Laval

**ÉCOLOGIE ET SOLIDARITÉS****Jean-Marc SOUBESTE**

Conseiller départemental du canton de La Rochelle 3

Littoral et érosion côtière

Les tempêtes hivernales ont très fortement remodelé les paysages de nos côtes. Soyons moteur pour réaliser une recomposition spatiale vertueuse et socialement acceptable. "Savoir concéder, c'est contribuer à construire"

Co-présidence du Groupe : Jean-Marc SOUBESTE et Marion PICHOT

ÉLUS DU GROUPE PAR CANTON

La Rochelle 3 : Marion PICHOT - Jean-Marc SOUBESTE



MAJORITÉ DÉPARTEMENTALE

Catherine DESPREZ1^{ère} Vice-Présidente en charge des finances, de l'administration générale, de l'évaluation des politiques publiques, de la solidarité territoriale et de la culture.

Un contexte inédit pour l'élaboration du budget départemental

L'élaboration du budget s'inscrit cette année dans un contexte inédit pour les Départements, confrontés à un fort effet ciseau. D'un côté, nos recettes sont de plus en plus exsangues, du fait notamment de la chute des droits de mutation à titre onéreux, liée au ralentissement du marché immobilier. De l'autre, nos dépenses augmentent, car les besoins sociaux (enfance, personnes âgées, en situation de handicap...) vont croissant.

La majorité avait anticipé cette situation dès la rentrée 2023 en proposant de décaler le vote du budget au mois d'avril 2024. Notre objectif : prendre le temps d'identifier des pistes d'économies en interne et auprès de nos partenaires extérieurs, avec lesquels nous avons su tisser dans le temps des relations

transparentes et de confiance.

Ce dialogue franc et ouvert nous a permis de maintenir un haut niveau d'engagement auprès de toutes les communes et associations que nous soutenons, tout en conservant un bon niveau d'investissement (145 M €). Derrière ces investissements, ce sont des emplois pour la Charente-Maritime, car le Département est aussi le premier employeur public. Ce sont aussi des investissements d'avenir, notamment sur le volet énergétique, que nous encourageons stratégiquement dans le contexte de changement climatique.

À travers la préparation de son budget 2024, le Département de la Charente-Maritime est déterminé à conserver le dynamisme qui fait son identité et son attractivité.



MAJORITÉ DÉPARTEMENTALE

Françoise de ROFFIGNAC

Vice-Présidente en charge de la politique de l'eau et de l'environnement

**Gilles GAY**

Vice-Président en charge de l'agriculture et de l'aménagement foncier et forestier

Le Département aux côtés des agriculteurs

Il ne vous aura pas échappé que les agriculteurs se sont mobilisés en nombre ces dernières semaines pour demander des simplifications administratives et défendre leur activité : nourrir les femmes et les hommes.

Même si depuis 2015 l'agriculture n'est plus une compétence obligatoire des Départements, en Charente-Maritime nous avons fait le choix de poursuivre notre engagement auprès des agriculteurs : soutien financier pour l'installation de nouveaux producteurs, expérimentation de pratiques innovantes, préservation de la qualité de l'eau, suivi de la qualité sanitaire des troupeaux, préservation de l'élevage dans les zones humides, replantation des haies...

Nous pensons aussi que « manger 17 », local et de saison, est à la fois bon pour notre santé et pour notre économie. Grâce à la plateforme Agrilocal17 qui met en relation les producteurs et les établissements scolaires, déjà plus de la moitié des cuisiniers des collèges montrent l'exemple en proposant régulièrement des mets locaux à nos collégiens. Dans les boutiques de producteurs, la marque « + de 17 dans nos assiettes » permet d'identifier des produits d'ici : asperge, pomme de terre, viande, fromage de chèvre, miel, safran, Pineau... de quoi se faire plaisir au quotidien, en soutenant nos agriculteurs !

Notre département est riche d'un paysage façonné par l'Homme, n'oublions jamais que l'agriculture est un des éléments majeurs de la Charente-Maritime.

Présidence du Groupe :

Sylvie MARCILLY

ÉLUS DU GROUPE,
PAR CANTON**Châtelailon-Plage**Sylvie MARCILLY
Stéphane VILLAIN**Île d'Oléron**Dominique RABELLE
Christophe SUEUR**Île de Ré**Patrice RAFFARIN
Véronique RICHEZ-LEROUGE**Jonzac**Christophe CABRI
Chantal GUIMBERTEAU**Matha**Stéphane CHEDOUTEAUD
Corinne IMBERT**Pons**Jacky BOTTON
Marie-Christine BUREAU**Rochefort**Caroline CAMPODARVE
Gérard PONS**Royan**Patrice LIBELLI
Marie-Pierre QUENTIN**Saint-Jean-d'Angély**Caroline ALOË
Jean-Claude GODINEAU**Saint-Porchaire**Alexandre SCHNEIDER
Brigitte SEGUIN**Saintes**Véronique ABELIN-DRAPRON
Philippe CALLAUD**Saintonge Estuaire**Françoise DE ROFFIGNAC
Loïc GIRARD**Saujon**

Ghislaine GUILLEN

SurgèresCatherine DESPREZ
Gilles GAY**La Tremblade**Fabienne LABARRIÈRE
Jean PROU**Thénac**Alexandre GRENOT
Sylvie MERCIER**Conseiller départemental indépendant :**Pascal FERCHAUD,
canton de Saujon

HORIZON VACANCES JEUNESSE

ÉTÉ
2024

LE DÉPARTEMENT DE
LA CHARENTE-MARITIME A SÉLECTIONNÉ
92 SÉJOURS
POUR PERMETTRE À VOS ENFANTS
DE 6 À 16 ANS DE PARTIR
CET ÉTÉ !



Horizon Vacances
Jeunesse, ce sont
les parents qui en
parlent le mieux.

Flashez ce code
pour découvrir
le film !

la
Charente
Maritime

BON VACANCES
COUP DE POUCE

Plus d'infos sur :

charente-maritime.fr



la
Charente
Maritime
LE DÉPARTEMENT